

豆油期货知识小讲堂

——跟我一起学习吧



主讲人：小兴老师



豆油期货简介

小兴老师，我来向您请教新的期货知识啦~
您能给我讲讲有关“豆油期货”的相关知识嘛？



豆油是从大豆中提取出来的油脂，具有一定粘稠度，呈半透明液体状，其颜色因大豆种皮及大豆品种不同而异，从浅黄色至深褐色，具有大豆香味。

豆油经过深加工，在工业和医药方面的用途也十分广泛：在工业方面，豆油经过加工可制甘油、油墨、合成树脂、涂料、润滑油、绝缘制品和液体燃料等，特别在制成生物柴油的需求方面增长强劲；豆油脂肪酸中硬脂酸可以制造肥皂和蜡烛；豆油与桐油或亚麻油掺和可制成良好的油漆。在医药方面，豆油有降低血液胆固醇、防治心血管病的功效，是制作亚油酸丸、益寿宁的重要原料。

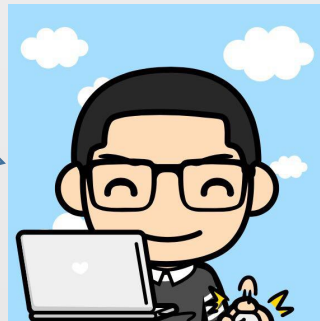

豆油期货价格影响因素

噢噢，原来豆油还有那么广的用途呀~
那都有什么因素会对它的价格产生影响呢？



这个问题问得很好哦！

据我所知，主要有12个因素！

我就简单跟你讲讲吧，听好啦~

1.大豆供应量；2.豆油产量；3.豆油进出口量；4.豆油库存；5.国内需求状况；6.餐饮行业景气状况；7.大豆价格；8.豆油与豆粕的比价关系；9.豆油替代品的影响；10.农业政策；11.进出口贸易政策；12.食品政策。

如果想要更为详细的信息，可以到大连商品交易所官网“品种/资讯”模块里面查找哦~

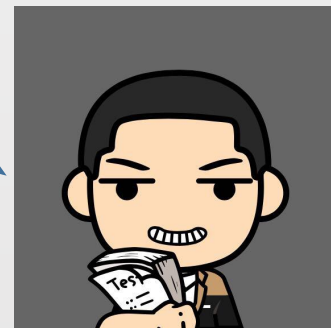

豆油供需情况

小兴老师，我还想知道世界豆油的供需情况，再给我多讲讲吧~



那我就用图形跟你说明吧，这样更清楚哈~



1997/98年度-2015/16年度世界豆油产量和消费情况

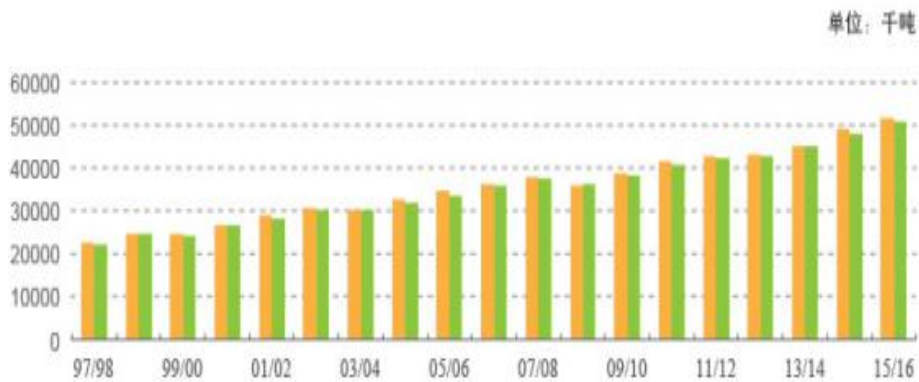

资料来源：美国农业部

豆油产量 豆油消费量

1997/98年度-2015/16年度世界豆油进出口情况

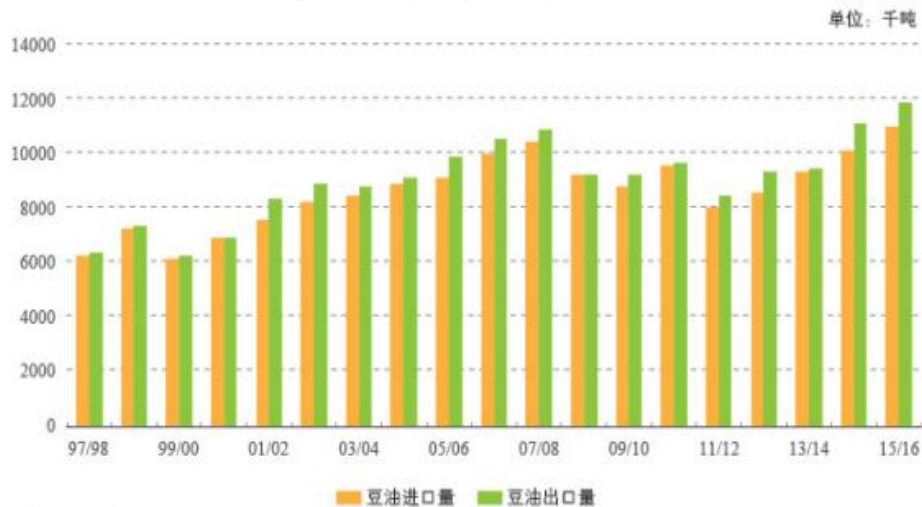

资料来源：美国农业部

豆油进口量 豆油出口量

我国豆油进出口及平衡情况

1999/00-2015/16年度我国豆油进出口情况

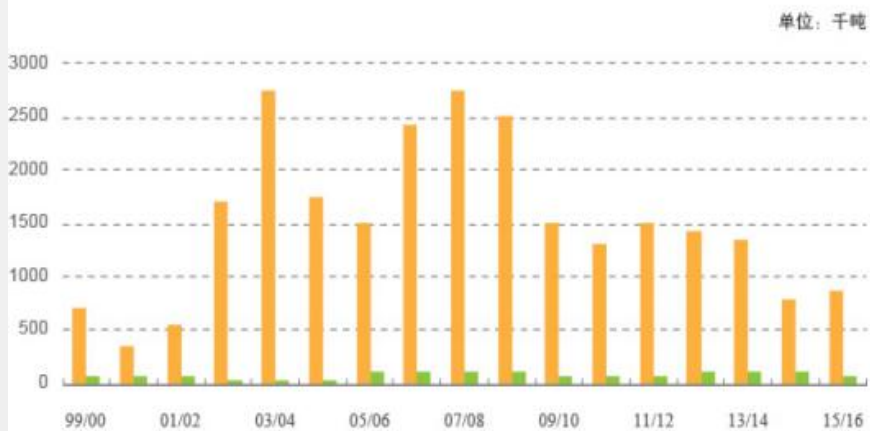

资料来源：国家粮油信息中心

这两个图分别显示了我国豆油进出口及平衡情况，可以了解一下哦~



我国豆油市场综合平衡统计

单位：千吨

作物年度	03/04	04/05	05/06	06/07	07/08	08/09	09/10	10/11	11/12	12/13	13/14	14/15	15/16
国内产量	4350	5770	6100	6262	7035	7825	8873	10050	11000	11555	12320	13258	13998
进口数量	2729	1728	1516	2413	2727	2494	1600	1319	1502	1409	1354	773	900
新增供给	7079	7498	7616	8675	9762	10319	10373	11369	12502	12964	13674	14031	14898
食用消费	6000	7200	7400	7800	8250	8500	9000	10000	10800	11400	12000	12800	13400
工业消费	650	650	650	880	650	680	800	950	1000	1050	1100	1200	1250
国内消费	6650	7850	8050	8680	8900	9180	9800	10950	11800	12450	13100	14000	14650
出口数量	50	20	50	94	102	83	90	52	60	84	94	120	120
消费总量	6700	7870	8100	8774	9002	9263	9890	11002	11860	12534	13194	14120	14770
期末结余	379	-372	-484	-99	760	1056	483	367	642	430	480	-90	128

资料来源：国家粮油信息中心

外盘相关品种

涨见识了~原来还有那么多影响因素啊!
我听说国内盘跟外盘联动性比较强,您知道
豆油期货要参考哪个外盘嘛??

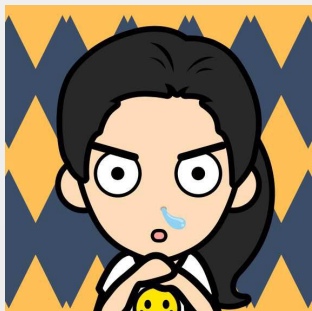

这个有点深奥哦,不过也难不倒我小兴老师~~
咳咳~~
您可以参考芝加哥商品交易所(CBOT)里面的
“美豆油”哦~~

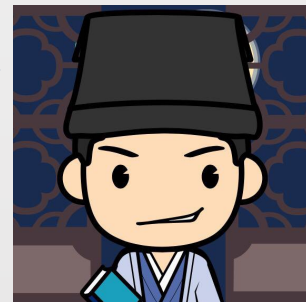

外盘相关联品种公式换算

小兴老师，我看了一下外盘，发现一个小问题，
“美豆油”的计价和重量等单位我国的
豆油期货的单位是不一样的呢，
那我要怎么样去换算呢??? 求指教~



哈哈，我已经猜到你会问我这个问题啦~
其实也很简单，我给你一个秘密公式，一般人我不告诉TA~

豆油价格换算：1美分/磅 = 22.0462美元/吨

豆油重量容积换算：1磅 = 0.0004536公吨



豆油进口成本计算

小兴老师，换算公式有了，但是我要怎么算出豆油的进口成本呢，有点晕乎乎的。。。

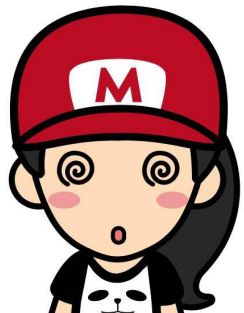

有小兴老师在，不要方！
我再给你一个计算公式，你就懂啦~

CBOT豆油

进口成本 = (美国豆油价格 + 基差 + 海运费) × 换算系数 × 汇率 × (1 + 进口关税税率) × (1 + 增值税率) + 其他费

1磅 = 0.4536 千克，1美分/磅 = 22.0462 美元/吨

进口关税 = 9%

增值税率 13%



豆油期货合约

我要发大招了，
准备好了吗？
这是豆油期货
合约宝典，好
好收藏哦！



交易品种	大豆原油
交易单位	10 吨/手
报价单位	元（人民币）/吨
最小变动价位	2 元/吨
涨跌停板幅度	上一交易日结算价的4%
合约月份	1, 3, 5, 7, 8, 9, 11, 12月
交易时间	每周一至周五上午9:00~11:30, 下午13:30~15:00, 以及交易所公布的其他时间
最后交易日	合约月份第10个交易日
最后交割日	最后交易日后第3个交易日
交割等级	大连商品交易所豆油交割质量标准
交割地点	大连商品交易所指定交割仓库
最低交易保证金	合约价值的5%
交割方式	实物交割
交易代码	Y
上市交易所	大连商品交易所

注：每日价格最大波动限制和最低交易保证金均为交易所可设定的最低比例，实际执行比例由交易所公布。